

第五章 關於作品---樂曲詮釋

第一節 第一樂章

呈示部

第 1-2 小節以法國號吹奏出第一主題 a，是下行的分解和弦，屬於獵號風格的音型，筆者建議要吹奏出穩定的附點節奏、富有彈性且渾厚紮實以及十分肯定的音色，以確定 F 大調 I 級和弦出現及存在。在吹奏此主題的最後一個音 c 時，要注意音準以及聲音的穩定性（譜例 5-1）。

第 12-20 小節以法國號吹奏出第一主題 b，屬於較為寧靜優美的旋律，吹奏時要與第一主題 a 強而果決的演奏方式有所區別。此主題一開始就有兩個向上六度的大跳音程並且以圓滑奏方式吹奏，在滑音持續進行中嘴唇的振動必須保持平均，並且要能具有控制及調整氣柱的能力，再加上腹部的支撐（譜例 5-1）。法國號與鋼琴前後連續演奏出兩次第一主題 a 與 b，第一主題就在法國號與鋼琴交替演奏一柔一剛的旋律中結束。

譜例 5-1：

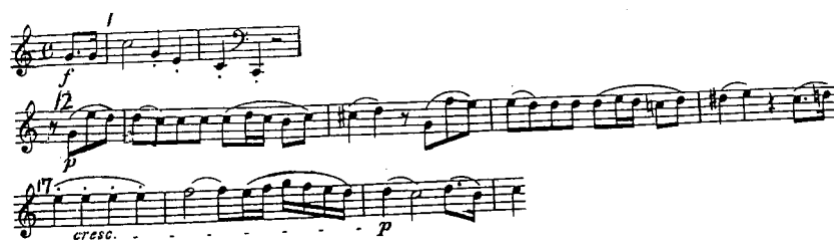

第 30-36 為第二主題 c 樂段，可分為三個樂句，且每一個樂句的結構皆相同，音量是從弱再做漸弱，氣的穩定性要很足夠，並表達出逐漸消失的氣氛，此時需要注意音準的保持（譜例 5-2）。

譜例 5-2 :

第 46-54 小節為第二主題 d 的旋律，掛留音要做出突強且有彈性的音量，不要讓伴奏的音量超過旋律線條的進行（譜例 5-3）。鋼琴聲部也緊接著演奏此主題，兩者之間應要相互協調，才能讓音樂語法相同。

譜例 5-3 :

在結束段中的第 63-65 與第 67-69 小節，不要因為有時間休息而換氣，最好的方式是將這兩小段樂句一口氣吹完，樂句才會有方向性而不會被中斷，如此一來比較有樂句的完整性。在結束段中的最後五小節要製造出澎湃的氣氛，突強的音也要保持有彈性的，音量從強再漸強至非常的強，並以緊湊的切分與掛留節奏動機結束呈示部，此時要特別注意節奏的穩定性（譜例 5-4）。

譜例 5-4 :

發展部：

第 76-81 小節為樂節一的主題，調性為 c 小調，其中第二小樂句像是第一小樂句的回音，氣的控制要十分注意，音量是由弱進行到甚弱。在第 81 小節時要做漸強並承接到第 82 小節的段落二，調性轉為降 A 大調，像是經過疑惑之後的豁然開朗般，是極富戲劇性的張力（譜例 5-5）。

法國號在第 82-94 小節的樂節二，是延續呈示部第一主題中下行分解和弦的獵號風格動機精神，詮釋上應為果決的、有精神的並以飽滿的音色演奏（譜例 5-5）。

第 94-102 小節為樂節三，每一小樂句的第二個音為突強並且馬上又回到弱的音量，在演奏上要十分小心氣的控制，突強要吹奏出有彈性的感覺，音色不要太直接。鋼琴與法國號如同對話一般相互呼應，將每一個小樂句以拋物線的方向進行到下一個樂句（譜例 5-5）。

譜例 5-5：

鋼琴在結束段中扮演十分重要的角色，演奏大量的十六分音符群時，應極為靈活流暢不拖泥帶水，而法國號在演奏大跳音程中應該要非常熟悉兩音之間的音程距離，是極為困難的技巧，因為不僅僅速度很快又要兼顧嘴型與氣的運用，亦必須保持在強的力度上。法國號與鋼琴一起做漸強，必須將氣氛帶至再現部第一主題的雄壯澎湃的氣勢中（譜例 5-6）。

譜例 5-6：

再現部：

再現部的詮釋與呈示部雷同。與呈示部不同的是貝多芬在再現部結束前做了精采的尾奏樂段。

在第 174-180 短短七小節的尾奏中法國號吹奏自然泛音向上與向下快速跳進的 F 大調 I 級和弦，對於自然號演奏者而言，雖然右手不需要有塞音的動作，但必須依靠氣與嘴唇振動的密切配合，是極為艱難的技巧，而現代法國號演奏者吹奏此旋律時，常會加上指法。此時除了要特別注意在吹奏十六分音符時，必須一直不間斷的將氣給予壓迫，讓音符的進行有方向感之外，更要留意運氣與指法間的協調一致，才不容易吹錯音。整個尾奏中無論是法國號或是鋼琴，都以快速的十六分音符動機貫穿，兩者間的銜接要十分緊湊密合（譜例 5-7）。

譜例 5-7：

第一節 第二樂章

第二樂章僅僅由 17 個小節組成，為承接第一樂章，並為第三樂章前的導奏樂段。樂段速度為近似行板的稍慢板，與第一、第三樂章中庸的快板形成對比，為一個緩和快板氣氛的樂段（譜例 5-8）。

筆者認為吹弱音以及正確的吹奏出附點動機節奏，能讓此樂段始終保持著應有的寧靜，如嘆息般的氣氛。法國號一開始應該以乾淨柔和與弱的音色及音量吹奏，不急不徐地吹奏出極為優美且抒情的旋律。第 2 與第 9 小節中的三十二分休止符，必須要記得停頓，可以製造出嘆息音型的聲響，而停頓時演奏情緒要繼續往後延續下去，直到整個樂句結束。

在附點節奏方面，八分音符與十六分音符所演奏出的斷奏長度應有所區別。吹奏八分音符的斷奏時，應該吹長一點並富有彈性；而十六分音符的斷奏則演奏較短的長度。

此樂段的主要節奏動機皆為附點節奏。因為鋼琴與法國號有多次的對唱旋律，因此在演奏時必須十分穩定節奏，也應留意樂曲速度的控制，尤其是主旋律相互銜接時，要避免整體不流暢以及拖拍子的情形發生（譜例 5-8）。演奏者須注意在每一個樂句的收尾時，應如何運用、控制氣而吹奏出清柔、好的音色。

在第 17 小節時，作曲家在譜上標示立刻演奏第三樂章輪旋曲 (*attacca subito il Rondo*) 的字樣，而第三樂章一開頭是由鋼琴先彈奏出主題，因此鋼琴應注意樂章與樂章之間氣氛轉換的詮釋。

譜例 5-8 :

Poco Adagio, quasi Andante.

attacca subito il Rondo

第三節 第三樂章

A

筆者認為在第 5-6 小節中的連續四個二分音符的大跳音型，要完全正確吹奏是十分困難的，應配合氣的增加將音吹到指定的音高上，會比較容易吹奏，且此四個音必須富有連貫性而非獨立的個體。在第 7 小節音量突然轉成弱，此時腹部必須要有更多的支撐，音才較容易吹在正確音準上。在第 10 與 12 小節，法國號吹奏 g^2 音時，不能為了吹高音而將音量變強，應盡量保持在非常的弱（譜例 5-9）。

譜例 5-9：

在 c 主題中法國號與鋼琴以對唱旋律呈現，音色維持在優美以及如歌似的氣氛中，鋼琴三連音伴奏要非常的圓滑、流暢。法國號在吹奏第 18 小節的向上大跳四度時，必須注意氣流的控制（譜例 5-10）。

譜例 5-10：

B

第 31-36 小節為 d 主題的前半樂句，在此僅僅 6 小節中法國號與鋼琴以交錯的方式出現主題，可以分成前兩小句與後兩小句。在音樂的處理方面，前兩小句以圓滑奏為主，後兩小句以圓滑奏與次斷音為主。伴奏的旋律則與法國號所吹奏的語法相同，因此在演奏上兩者應該要特別注意演奏樂句方法的一致（Articulation）並且要相互呼應（譜例 5-11）。

譜例 5-11：

在第 42-45 小節的過門樂段中，法國號所吹奏的向下大跳八度音程，要演奏圓滑音（Slur）。一搬來說，吹高音時需用較多的氣，但像這類型的大跳音程，應該要給予不間斷且較多的氣，才能使音與音之間銜接的更好（譜例 5-12）。

譜例 5-12：

A

A 段中的 c' 主題，調性轉成 d 小調，不同於之前歡欣鼓舞的氣氛，旋律以抒情且優美的歌唱方式呈現。以弱的音量貫穿此主題，尤其鋼琴伴奏的三連音群必須控制音量。法國號在吹奏第 61 小節時，應將第 4 拍的 e¹ 帶入下一小節的 e² 音；在吹奏第 63 小節時，應將第 4 拍的 e¹ 帶入下一小節的 a¹ 音；以及在吹奏第 67 小節時，應將第 4 拍的 d² 帶入下一小節的 c² 音，讓音樂更有流動性與方向感（譜例 5-13）。

譜例 5-13：

C

C 段落 e 主題中鋼琴以三連音為主要伴奏動機，與法國號所吹奏出的八分音符旋律一同演奏時，則產生了許多三對二的節奏模式，兩者之間要相互注意速度的保持。法國號在演奏 e 主題中的前三個 g² 時，音量要維持在弱，此時要注意音準

容易偏高，因此非常需要氣的支撐，而且喉嚨與舌頭都應該要維持在放鬆的狀態。

法國號吹奏旋律時為了將樂段呈現出抒情柔軟的音樂色彩，時常會很容易不自覺的拖速度，演奏者應該特別留意保持音樂的流暢性。此樂段中法國號與鋼琴輪流對唱，演奏時要注意音樂語法與音準的相同，兩者間要相互調整、傾聽（譜例 5-14）。

譜例 5-14：

小尾奏

法國號在吹奏大跳八度的三連音技巧時，要夠快、夠準確並吹奏出平均又精確的節奏，樂曲速度不能因為大跳而慢下來。而鋼琴是以十六分音符節奏為主要伴奏動機，並與法國號吹奏出的三連音相對，形成許多四對三的節奏。演奏時可以兩拍為單位層層疊進，音樂表現是以階梯式的方式做漸強以及往上的音型，逐漸加強樂曲張力直至第 129 小節的高音域 f^2 延長音，法國號在吹奏 f^2 延長音時應注意要吹奏出有共鳴而且不乾澀的音色（譜例 5-15）。

譜例 5-15 :

121

124

127

尾奏

法國號在第 139 與第 141 小節，要特別注意流暢性，尤其是演奏第一拍後半拍的兩個十六分音符時要非常的緊湊 舌頭可用 “ㄉㄨ” 的發聲作出小動作的點音來吹奏，氣則是不斷的給予，舌頭要保持放鬆狀態，如此較容易達到樂句的完美性 (譜例 5-16)。

譜例 5-16 :

139

從第 155-161 小節速度轉慢，音量為非常的弱，要保持寧靜的氣氛，讓聽眾以為即將在寧靜中結束本曲（譜例 5-17）。

譜例 5-17：

在尾奏最後 6 小節中，法國號所演奏的音，皆為 F 大調自然泛音中的音，所以吹自然號時是可以不按任何按鍵即可吹奏出這些音，演奏者必須靠著氣與嘴唇的緊密配合才能準確的吹奏。以現在所使用的活塞法國號來吹奏時，其困難度也頗高，筆者認為吹奏時重心應該放在每一組三連音群的第一個音，當第一個音能夠穩定吹出後，接下來所吹奏出的音群，其正確度相對會比較高些。而在吹奏最後一句的下行三連音分解和弦時，氣要不停的增加。最後法國號所吹奏出的兩個斷奏四分音符 c 音，要吹的很飽滿並且是富有彈性的音色（譜例 5-18）。

譜例 5-18：

